Her Hafta Cumartesi Günleri Çıkar
Sayı: 87 25 Aralık 1965 50 Kuruş

ZIPZIP

7 den 77 ye kadar her gencin mecmuası

CANAVARIN GÖLGESİ

Rik, yeni serüvenine çok meraklı bir olayla başlıyor. Ellerine kelepçe neden vurulmuştu ?...

KENDİNE HAKİM OLDU, VE UYANDI-
ĞINI BELLİ ETMEDİ...
UYUYOR... HAREKETE GEÇEBİLİRSİN...
YAKLAŞAN ADIMLAR, YANINDAN UZAKLAŞTI...
KÂSEYLE KAŞIĞI VER BANA...
AL...
FRED, KALÖRİFER BORUSU-
NUN GEÇTİĞİ YERE ÇÖMELDİ...
TING TING TING
BİRKAÇ SANİYE SONRA DA BİTİŞİK HÜCREDE AYNI SESLER DUYULDU...
TING TING TING
VE TUTUKLULARIN ARALARINDA YAP-
TIKLARI TELEFONLAŞMA BAŞLADI.
YENİ.. GELDİ... BİLİNMİYOR... ADI ROKİ... N'APICAZ ?..
RİK İYİCE KULAK VERDİĞİ HALDE ÖTEKİ HÜCREDEN SÖYLENİLEN-
LERİ ANLIYAMADI...
BU ARADA ROBERTO'YA, FRED'İN FISILDADIKLARINI DA DUYMADI...
BELKİ DE BENİ (+) "KOYUN" SAYIYORLAR. ÇOK UYANIK BULUNMALI...
O GECE BAŞKA BİR ŞEY OLMADI... ERTESİ SABAH, TEMİZLİK İŞLERİN-
DEN SONRA TUTUKLULAR, GEZİNTİYE ÇIKARILDILAR...
HADİ ÇABUK YÜRÜYÜN
(+) TUTUKLULAR ARASINDA KONUŞULANLARI ÖĞRENMEK İÇİN HÜCREYE SOKULAN CASUS....
OH!
?
DEVAMI GELECEK SAYIDA

GECE SEFERİ

Taşıma İşleri Şirketi kurmuş olan Con'un amcası, kahramanımız Yarışçı Con'a önemli bir iş vermiştir.

ŞAMPİYON NASIL OLURMUŞ GÖRÜN... MİLLİ KAHRAMANIMIZI HAYRANLIKLA SEYREDİN...
SİZ YARIŞ ŞAMPİYONUSUNUZ... AMA NORMAL YOLLARDA DEĞERİNİZ YOK...
YARIŞTA, İŞ KOLAYDIR... ARABAYI SÜRMEKTEN BAŞKA BİR ŞEY DÜŞÜNMEZSİNİZ... AMA YÜK KAMYONLARINI KULLANMAK, KOLAY İŞ DEĞİLDİR...
İŞTE SİZE BİR DENEME FIRSATI... ALIN SİZ VAYANT'INIZI... BEN DE ATLAYAYIM JAGAR'IMA.. BİR MARSİLYA PARİS YAPALIM... SEFERİ SİZDEN ÖNCE BİTİRECEĞİME BAHSE GİRERİM...
BU BAHİS, BENİ İLGİLENDİRMEZ... İLKİN, SENİ DE ARKADAŞLARINLA BAŞBAŞA BIRAKIYORUZ... EYVALLAH...
Bİ DAKKA KOCA ŞAMPİYON... KOLAY KURTULAMAZSINIZ...
SİZE MEYDAN OKUYORUM İŞTE... SİZ İSE KORKUYORSUNUZ...
BİR CEVAP VERMİYORSUNUZ... SÖYLEYİN: KORKUYOR MUSUNUZ?.. YOKSA FAZLA ŞİŞİRİLMİŞ BİR ŞAMPİYON OLMAYASINIZ?
SİZDE HİÇ Bİ Şİ YOK, BOŞSUNUZ.. SİZ ALÇAĞIN TEKİSİNİZ!....
BUNU YANINIZA BIRAKMIYACAĞIM...
DEVAMI GELECEK SAYIDA

HAZRETİ MUHAMMED'İN EN AZILI DÜŞMANI

Mekke dolaylarındaki Safa dağına, genç peygamber Hazreti Muhammed, sık sık gider ve orada kendi başına Tanrı'sına ibadet ederdi. O gün de sabah erken evinden çıkmış ve dağ yolunu tutmuştu.

Tam şehirden uzaklaşmak üzereyken Tanrı Elçisi, Ebülhakem ile karşılaştı.

Ebülhakem Hazreti Muhammed'in baş düşmanlarından biriydi. O'nu hiç çekemezdi. Her gördüğü yerde, Tanrı Elçisine hakaret etmekten kendini alamazdı. Zengindi, üstelik Mekke'de sözü geçen bir ele başıydı.

Hazreti Muhammet'den söz açılır açılmaz :

-" Muhammed gibi okuyup-yazma bilmeyen bir adam'dan hiç Peygamber olur mu?"

Derdi. Oysa kendisi okur- yazar ona sık sık hakaretler savurduğu için, ona müslümanlar "Ebucehil" yani cahilin babası lâkabanı takmışlardı.

O sabah yine Ebucehil Hazreti Muhammed'i yol üzerinde ibâdete giderken yakalayınca, alaya başladı. Tanrı Elçisi "Belki bir gün aklı başına gelir. Müslüman olur" diye düşünerek ona cevap vermiyordu. O ise gitgide alaylarını hakarete çevirmiş ve hatta küfretmeğe başlamıştı. Hazreti Muhammed'in sabırlı davranışından cesaret alan Ebucehil, bununla yetinmiyerek işi ileri götürmüş mahalle çocukları gibi Tanrı Elçisine sataşmağa kadar fırsattan istifadeye kalkışmıştı. Tanrı Elçisi sabretmeğe devam etmiş, lâkin içinden de beddualarda bulunmuştu.

Ebucehil'in bu halini evinin penceresinden üzülerek seyreden Ced'an oğlu Abdullah'ın cariyesi, sonunda dayanamamış, kalkmış, Hazreti Muhammed'in amcası Hamza'nın evine gitmiş ve gördüklerini bir bir ev halkına anlatmıştı. Hamza, Mekke'nin sayılı kahramanlarındandı. O sırada evde yoktu. Ava gitmişti. Döndüğü zaman olanları öğrenince, kızarak yerinden fırlamış yayını, okunu alıp, kılıcını beline bağladığı gibi sokağa fırlamıştı. Dönüp dolaşıp nihayet Ebücehil'i, Hamza şehrin bir yerinde yakaladı. Öylesine kızgın ve öfkeliydi ki, daha karşılaşır karşılaşmaz elindeki yayı Ebucehil'in başına indiriverdi. Bu ilk vuruşta Ebucehil'in başı yarılmış ve kanlar akmağa başlamıştı.

Halk, onların etrafına toplanmıştı. Bu kalabalığın arasında Ebucehil'in adamları da vardı. Onlar ele başılarının dayak yediğini görünce, kavgaya karışmağa yeltenmişler, lâkin Ebucehil :

-" Durun. "

Demişti.

-" Bırakın Hamza'yı. . Onu hiddetlendirirsek sonra gider müslüman olur !".

O gün Ebucehil dayak yemekle kalmış fakat Hamza'nın müslüman olmasını aklı sıra önlemişti. Oysa, üç gün sonra Hamza'nın müslümanlığı kabul ettiği duyulmuş ve Mekke'nin ileri gelenleri birbirlerine girmişlerdi.

Aradan seneler geçti. Müslümanlar nihayet Mekke'yi bırakıp Medine-ye göç ettiler. Orada hergün biraz daha kuvvetlendiler. Hazreti Muhammed'in böylece kuvvetlenmesine çok kızan Ebucehil,

-" Bir ordu toplayıp ille Muhammed'i öldürelim. Sonumuz çok fena olacak. "

Diyordu.

Ebucehil'in bu maksadına erişmesi için, nihayet fırsat çıktı. Bu Şamdan Mekke'lilerin mallarını getiren 50 kişilik bir Kervan'ı Hazreti Muhammed'in adamlarının yağma edecekleri haberiydi. Haber, bütün şehre yayılmıştı.

Ebucehil, hemen ortaya çıktı ve Mekke'nin bütün ileri gelenlerini topladı ve derhal bir ordu hazırlanmasını temin etti. Kâfirlerin ordusunda 950 kişi vardı. Bunların yüz tanesi ata, 700 tanesi de deveye binmişti Süvarilerin hemen hepsi, yayaların da çoğu demir zırhlar giyinmişlerdi. Haber Hazreti Muhammed'e ulaşınca, O da bir ordu hazırladı, O'nun ordusunda sadece 313 kişi vardı. Bunların yetmişi develi ve yalnız ikisi, atlıydı. Geri kalanlar yayaydı. Müslüman ordusunda ancak 8 kişinin zırhı ve kılıcı vardı. Ötekiler ise mızrak ve ok taşıyorlardı. Bazılarında onlar da olmadığı için, bunlar sapan ve sopalarını kendilerine silâh yapmışlardı.

Her iki ordu Ramazan ayının 17'inci gecesi Bedir denen bir yerde karşı karşıya geldiler. Ebucehil, ordusu arasında dolaşıyor :

-" Biz onlardan üç misli kalabalığız. Muhammed'i sakın öldürmeyin. . Onu ve bütün müslümanları esir edip ellerini arkalarına bağlıyarak Mekke'ye götüreceğiz. "

Diyordu.

Bedir'de o devrin en kanlı savaşı oldu.

Kâfirlerin sayıları ve silâhları çoktu amma, müslümanların da kuvvetli bir inanışları vardı. Hemen hepsi, adetâ şehit olmak için birbirleriyle kahramanlık yarışına çıkmışlardı.

Kâfirlerin ordusu perişan olmuştu. Bütün elebaşıları öldürülmüşlerdi. Bu hazin manzarayı seyre dalmış olan yaşlı Abdurrahman Bin Avf'ın

Gençlerin ikisi de bir anda ok gibi yerlerinden fırladılar. Gençlerden biri bir kılıç vuruşu ile Ebucehil'i yere düşürdü. Ebucehil ölümle pençeleşirken yanına İbni Mes'ut adlı bir müslüman yaklaştı.

yanına iki genç geldi ve:

–" Amca.. Sen Ebucehil'i tanır mısın?"

Diye sordular. İhtiyar:

–" Tanırım çocuklar. Amma sizin onunla ne alış-verişiniz var?" sorusunu sorunca, gençler:

–" Onun Peygamberimize çok eziyet ettiğini biliyoruz. Onu yoketmeğe yeminliyiz"

Diye cevap verdiler.

Tam o sırada Ebucehil atının üzerinde ve biraz ileride hâlâ ölmemiş olan birkaç kâfiri kışkırtmakla meşgüldü. İhtiyar, gençlere onu göstererek:

–" İşte aradığınız Ebucehil budur!"

Dedi.

Gençlerin ikisi de bir anda ok gibi yerlerinden fırlamışlardı. Gençlerden biri bir kılıç vuruşu ile Ebucehil'i yere düşürdü.

Ebucehil ölümle pençeleşirken, yanına İbni Mes'ut adlı bir Müslüman yaklaştı:

–" Ya Ebucehil bugüne kadar Allah'a ve O'nun elçisi Muhammed'e küfredip durdun. Bari son nefesinde Allah'a inan. O seni son dakikada olsa affeder."

Dedi.

Ebucehil:

–" Sen onu bırak kim galip?"

Diye sorunca, İbni Mes'ut:

"–Tanrı'ya şükürler olsun biz müslümanlar galibiz."

Cevabını verdi.

Bu cevabı alan Ebucehil:

–" Muhammed'e söyle! Şimdiye kadar onun düşmanıydım. Dünyadan giderken de ona düşman olarak gidiyorum."

Dedi.

İbni Mes'ut Ebucehil'in bu inadı karşısında can çekişen Kâfir'in kellesini bir hamlede vücudundan ayırdı ve zafer çığlıkları savuran müslümanların önüne atıverdi.

Hazreti Muhammed, Ebucehil'in inadını duyunca:

–" Ebucehil müslümanların Firavun'uydu (*) "

FİRAVUN

Tarihin çok eski devirlerindeki Mısır Krallarına Firavun denirdi. Firavunlar kendilerinin, Allahın oğlu olduklarını iddia ederler ve halka türlü çeşit akla gelmedik eziyetleri yaparlardı.

Gelecek Hafta:
BEŞ NASİHAT

SİYAH TILSIM

"Buda'nın Esrarı" romanının unutulmaz kahramanı Tedi, Hindistan'da geçen bu yeni macerasında da sizleri, heyecandan heyecana sürükleyecek eğlenceli anlar yaşatacaktır.

1

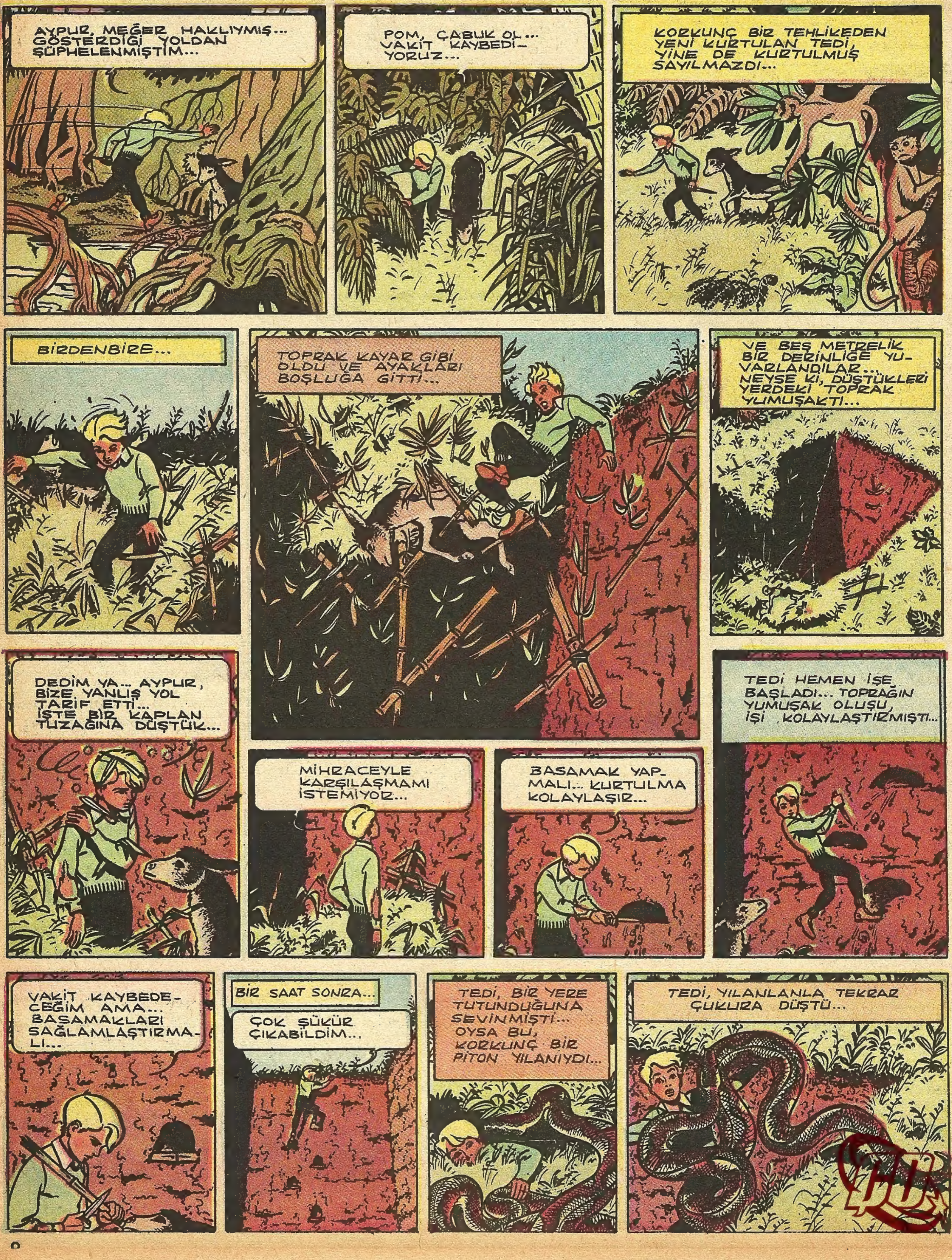

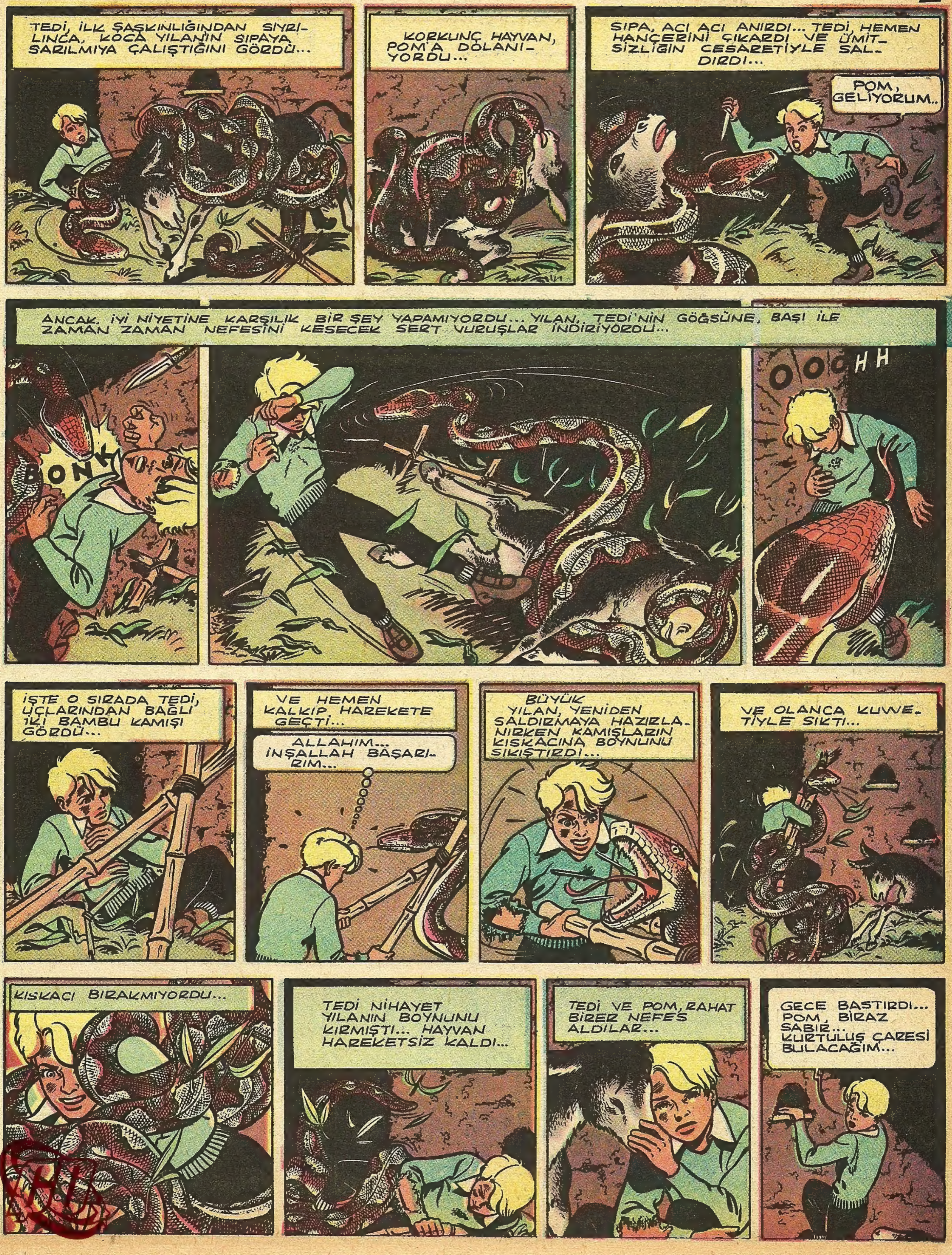
TEDİ, İLK ŞAŞKINLIĞINDAN SIYRILINCA, KOCA YILAN'IN SIPAYA SARILMIYA ÇALIŞTIĞINI GÖRDÜ...
KORKUNÇ HAYVAN, POM'A DOLANIYORDU...
SIPA, ACI ACI ANIRDI... TEDİ, HEMEN HANÇERİNİ ÇIKARDI VE ÜMİTSİZLİĞİN CESARETİYLE SALDIRDI...
POM, GELİYORUM..
ANCAK, İYİ NİYETİNE KARŞILIK BİR ŞEY YAPAMIYORDU... YILAN, TEDİ'NİN GÖĞSÜNE, BAŞI İLE ZAMAN ZAMAN NEFESİNİ KESECEK SERT VURUŞLAR İNDİRİYORDU...
BONK
OOOHH
İŞTE O SIRADA TEDİ, UÇLARINDAN BAĞLI İKİ BAMBU KAMIŞI GÖRDÜ...
VE HEMEN KALKIP HAREKETE GEÇTİ...
ALLAHIM... İNŞALLAH BAŞARIRIM...
BÜYÜK YILAN, YENİDEN SALDIRMAYA HAZIRLANIRKEN KAMIŞLARIN KISKACINA BOYNUNU SIKIŞTIRDI...
VE OLANCA KUVVETİYLE SIKTI...
KISKACI BIRAKMIYORDU...
TEDİ NİHAYET YILANIN BOYNUNU KIRMIŞTI... HAYVAN HAREKETSİZ KALDI...
TEDİ VE POM, RAHAT BİRER NEFES ALDILAR...
GECE BASTIRDI... POM, BİRAZ SABIR... KURTULUŞ ÇARESİ BULACAĞIM...

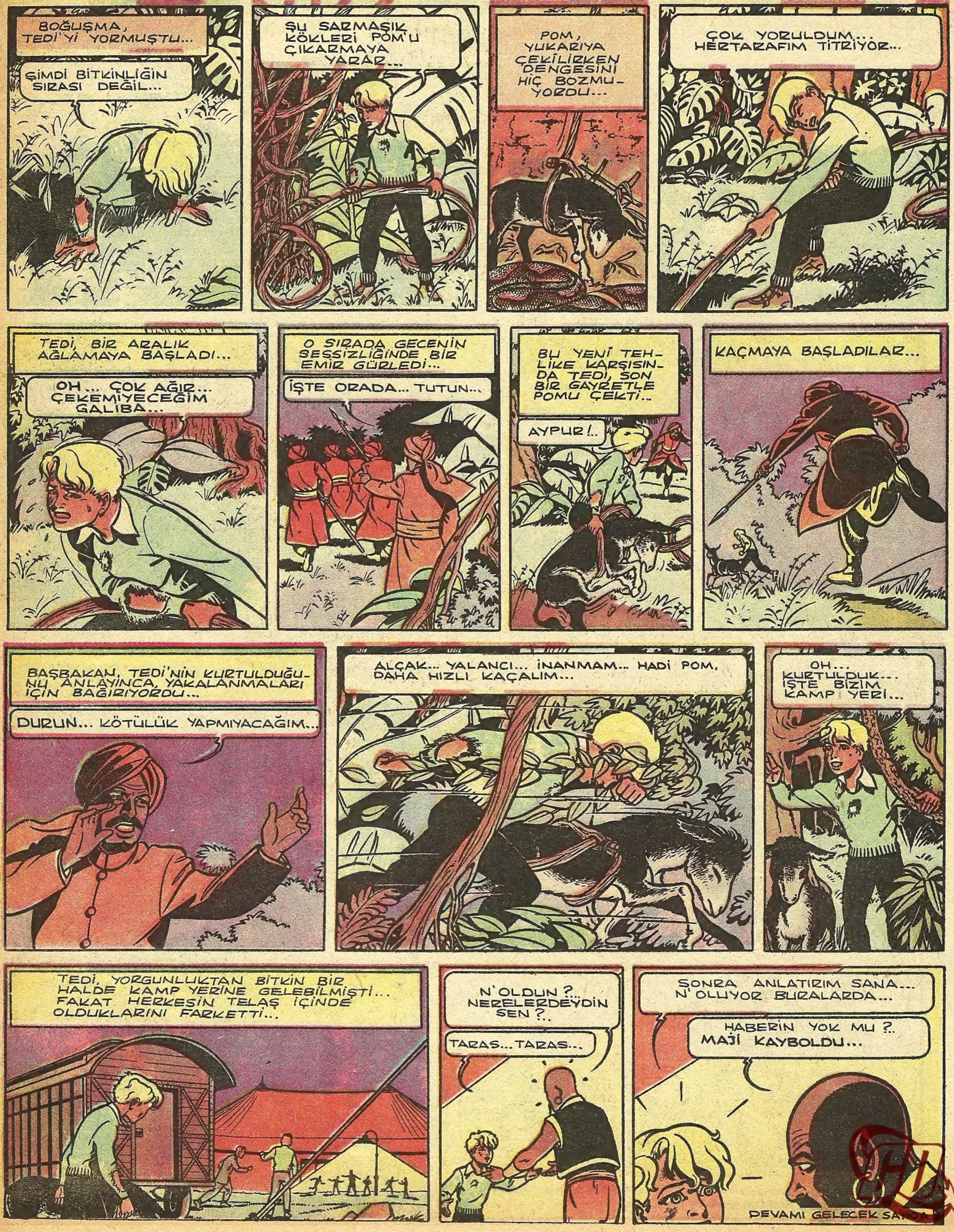
BOĞUŞMA, TEDİ'Yİ YORMUŞTU...
ŞİMDİ BİTKİNLİĞİN SIRASI DEĞİL...
ŞU SARMAŞIK KÖKLERİ POM'U ÇIKARMAYA YARAR...
POM, YUKARIYA ÇEKİLİRKEN DENGESİNİ HİÇ BOZMUYORDU...
ÇOK YORULDUM... HERTARAFIM TİTRİYOR...
TEDİ, BİR ARALIK AĞLAMAYA BAŞLADI...
OH... ÇOK AĞIR... ÇEKEMİYECEĞİM GALİBA...
O SIRADA GECENİN SESSİZLİĞİNDE BİR EMİR GÜRLEDİ...
İŞTE ORADA... TUTUN...
BU YENİ TEHLİKE KARŞISINDA TEDİ, SON BİR GAYRETLE POMU ÇEKTİ...
AYPUR!..
KAÇMAYA BAŞLADILAR...
BAŞBAKAN, TEDİ'NİN KURTULDUĞUNU ANLAYINCA, YAKALANMALARI İÇİN BAĞIRIYORDU...
DURUN... KÖTÜLÜK YAPMIYACAĞIM...
ALÇAK... YALANCI... İNANMAM... HADİ POM, DAHA HIZLI KAÇALIM...
OH... KURTULDUK... İŞTE BİZİM KAMP YERİ...
TEDİ, YORGUNLUKTAN BİTKİN BİR HALDE KAMP YERİNE GELEBİLMİŞTİ... FAKAT HERKESİN TELAŞ İÇİNDE OLDUKLARINI FARKETTİ...
N'OLDUN ?.. NERELERDEYDİN SEN ?..
TARAS... TARAS...
SONRA ANLATIRIM SANA... N'OLUYOR BURALARDA...
HABERİN YOK MU ?.. MAJİ KAYBOLDU...
DEVAMI GELECEK

HAYVANLAR DÜNYASI

Afrika yaban hayvanları peşinde aylarca koşmuş, aslanından çakalına, şebeğinden yaban öküzüne, suaygırından gergedanına kadar türlü çeşit hayvanın filmini çekmiştik. Biraz insan yüzü görmek için Güney Rodezya'da bir köye uğradık.

GÖK AKROBATLARI

Ünlü Havacı Dan Kuper, yeni bir görev almıştır. Onu çekemiyenler, disiplin ve insanlık dışı oyunlarıyla Dan'ı korkutup kaçırmayı plânlamışlardır.

1

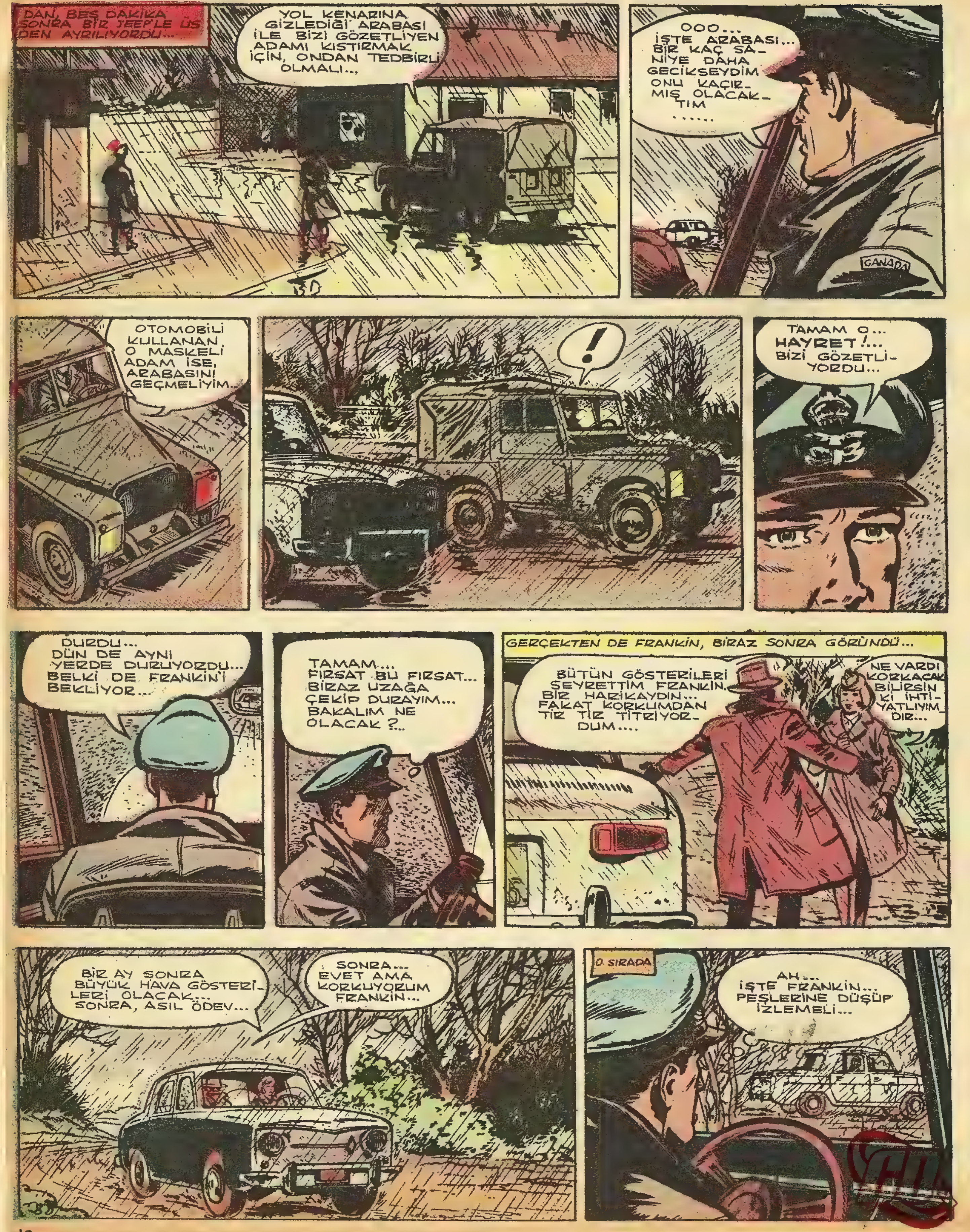

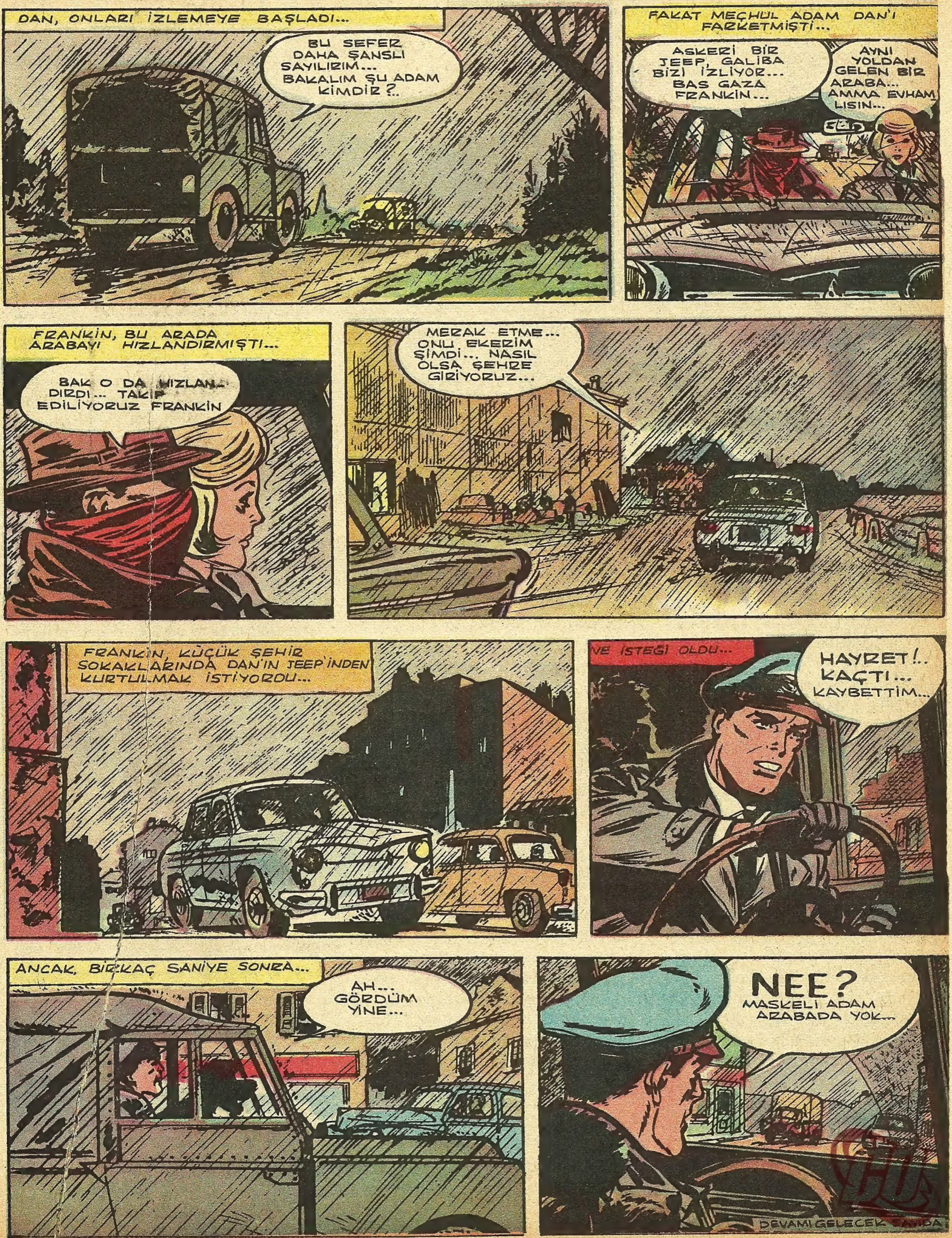
DAN, ONLARI İZLEMEYE BAŞLADI...
BU SEFER DAHA ŞANSLI SAYILIRIM... BAKALIM ŞU ADAM KİMDİR ?..
FAKAT MEÇHUL ADAM DAN'I FARKETMİŞTİ...
ASKERİ BİR JEEP, GALİBA BİZİ İZLİYOR... BAS GAZA FRANKİN...
AYNI YOLDAN GELEN BİR ARABA... AMMA EVHAMLISIN...
FRANKİN, BU ARADA ARABAYI HIZLANDIRMIŞTI...
BAK O DA HIZLANDIRDI... TAKİP EDİLİYORUZ FRANKİN
MERAK ETME... ONU EKERİM ŞİMDİ... NASIL OLSA ŞEHRE GİRİYORUZ...
FRANKİN, KÜÇÜK ŞEHİR SOKAKLARINDA DAN'IN JEEP'İNDEN KURTULMAK İSTİYORDU...
VE İSTEĞİ OLDU...
HAYRET!.. KAÇTI... KAYBETTİM...
ANCAK, BİRKAÇ SANİYE SONRA...
AH... GÖRDÜM YİNE...
NEE? MASKELİ ADAM ARABADA YOK...
DEVAMI GELECEK SAYIDA

BANKA SOYAN ADAM

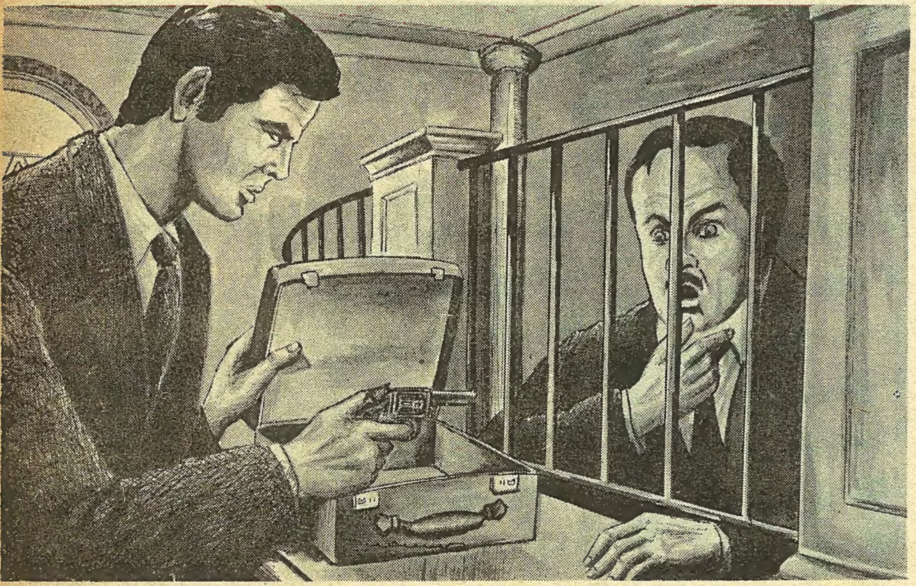

Fransızcayı yabancı şivesi ile konuşan genç adam tabancasının namlusunu veznedara çevirerek "Bir hareket yaparsan tetiği çekerim" dedi.

-" Kasanın içinde ne kadar para varsa, hepsini şu çantanın içine boşalt ! "

Bankanın veznedarı bu emri işitince şaşırıp kaldı. Gözlerini karşısında duran genç adama dikmişti. Fransızcayı yabancı şivesiyle konuşan genç adam, çantasının kapağını siper ederek tabancasının namlusunu ona doğru çevirmişti.

-" Bir tek hareket yaparsan, tetiği çeker im ! " dedi.

O zaman veznedar çaresiz kasadaki paraları aldığı gibi, açık duran çantanın içine koydu. Yabancı çevik bir hareketle çantayı kapadı, arkasını döndü ve süratli adımlarla bankadan çıktı. İçerdeki alarm zilleri çaldığı vakit çoktan bir otomobile atlamış oradan uzaklaşmıştı.

Genç adam soyguncu muydu? Hayır değildi. Amma o gün daha bir iki bankaya uğramış ve ayni usulle epey para almıştı ! O halde bu hareketlerinin sebebi neydi ? Charles Henry George Howard, daha çocuklukda kahramanlık ve macera hikâyelerine bayılırdı. . 1940'da bir gün, kendisini İngiliz İstihbarat Servisine çağırdılar. Yaşlı fakat zinde bir albay, ona çok tehlikeli bir iş teklif etmek istiyordu. Alman işgali altında bulunan Fransaya gidecek, oradan üç âlimi kaçıracaktı ! Bu işi yapabilmesi için kendisine üzerinde Fransız Bakanlarının sahte imzaları bulunan, birkaç vesika biraz da para vereceklerdi. Başka bir şey temin edemiyorlardı. . Herşey cesaretine ve soğukkanlılığına bağlı olacaktı. . .

Bu Homard'ın bayıldığı cinsten bir işti ! Bir gece kendisini uçakla Fransaya götürüp Paris civarında bir yere paraşütle indiriverdiler. İşte Howvard'ın macerası o zaman başladı. Götüreceği âlimler üç kişiydi. Adreslerini gayet iyi biliyordu. . Amma onları Fransadan dışarı çıkarmak için paraya ihtiyacı vardı. . . Bu parayı nasıl temin edecekti ? İşte o zaman George Howard düşman işgali altında inleyen Fransanın bankalarından, hürriyet için çalışan Fransızların kurtarmağa yarıyacak paraları zorla almanın hiç de kötü bir hareket olmayacağını düşündü. .

Çantasında yüzlerce, binlerce frankla Paris sokaklarından geçerken Fransaya gelmiş olduğunu haber almış bulunan Nazilerin, kendisini her yerde aradıklarını biliyordu. Almanların göz hapsi altında çalışan ilim adamlarına Fransadan gidebileceklerini haber vermek zannettiği kadar zor olmadı. Birine bir bakkal çırağını, diğerine bir genç kızı, üçüncüsüne de bir ihtiyar kadını gönderdi. . .

Alimler habercilerin ezberledikleri parolalardan nerede ve nasıl buluşacaklarını öğrenmişlerdi. Fakat Fransa'dan nasıl gideceklerini, bilmiyorlardı. .

George buna rağmen, akşam çökerken Paris'in ıssız bir sokağında üç alimle buluştu. . Onlara hemen durumu açıkladı. . Kamyon, araba, ne bulurlarsa onunla Fransanın kuzey sahillerine gideceklerdi. Oradan rastgele bir gemiye binecek ve mümkünse onunla İngiltereye geçeceklerdi. . Bunu temin etmek içinde tecrübeli denizcilere ihtiyaç vardı. . İşte, bankalardan almış olduğu paraları bu işe kullanacaktı. . .

Biraz sonra bir kamyonla Fransanın kuzey sahillerine doğru gidiyorlardı. Sahil şehirlerinden birinde kamyonu durdurup indiler. . . . .

Biraz sonra sahile yanaşmış, küçük bir şilep gördü. Rıhtımda bir meddüt oturup şilepteki denizcilerle sohbet etti. Sonra onları içki içmeğe davet etti. Hep beraber içmeğe başladılar. . . Amma Howard her doldurduğu kadehi gizlici boşaltmanın imkânını buluyordu. . . Bir müddet sonra denizciler o kadar içmişlerdi ki, artık kimin ne dediği, kimin ne yaptığı belli bile olmuyordu. . . . İşte o zaman Howard, güverteye çıkıp sahilde bekleyen arkadaşlarına işaret verdi. Motörler çalıştı, demir alındı ve gemi İngiltereye doğru yola çıktı. .

İki gün sonra İngiliz istihbarat, sevrisinin şefi George Howard'ı sağ salim getirdiği üç bilgini hürriyete kavuşturduğu için tebrik ederken şöyle diyordu :

-" Pek az kimse, sizin gösterdiğiniz cesareti göstermiştir. . Siz üç bilgin arkadaşımızı Paris'ten çıkardığınız anda, nazilerin yarım saat evvel oturduğunuz oteli bastıklarını, her tarafı aradıklarını fakat sizi bulamadıklarını öğrendik. .

George Howard güldü :

-" Kendine güvenen bir insan kolay kolay tuzağa düşmez! " dedi. . . .

HIZLI ESKİMOLAR ARASINDA

BAŞ TARAFI ARKA SAYFADA

HIZLI ESKİMOLAR ARASINDA

Hızlı ve dostu Prof. Bilgiç, yeni bir buluşu denemek üzere Eskimolar Yurdu Groenland'a hereket etmişlerdir...

IDARE: Ankara cad. Cemal Nadir sok. No:7 İstanbul BASILDIĞI YER: Web Ofset İleri Matbaacılık A.Ş. SAHİBİ: